豊中市社協 みんなの福祉

発行
社会福祉法人
豊中市社会福祉協議会
編集
広報部会
〒560-0023
豊中市岡上の町2丁目1番15号
(豊中市すこやかプラザ内)
☎ 06(6841)9393
FAX 06(6841)2388
豊中のボランティアイメージキャラクター「ボランちゃん」
メールアドレスは
tcpvc@gold.ocn.ne.jp

ひとりで悩まないで…
―ともに語れる仲間と出会いませんか―

イラスト　豊中びーのびーのメンバー ポリンさん、くろねこさん

市社協では、さまざまな当事者の会、家族の会を組織化しています。
あなたも同じ悩みを分かり合える仲間と交流しませんか?

いずれも申込み・問合わせは　地域支援係　電話　6848-1279

ひとり暮らしの高齢者には…
ひとり暮らし老人の会

おおむね65歳以上のひとり暮らしの方がお互いに話し合い、助け合うことにより地域の中で安心して暮らせる仲間づくりと生きがいを得ることを目的に、小学校区単位に結成された校区福祉委員会の協力を得ながら、36の会で活動が展開されています。

各会では、会食会や親睦会、会員同士のお元気コールなどさまざまな取り組みを実施しています。

発達障害者のご家族には…
豊中市発達障害者の家族の会「一歩の会」

アスペルガー症候群や高機能自閉症などの発達障害者の家族会「一歩の会」では、発達障害への理解の啓発を目的に、「ご存知ですか?発達障害を!」の冊子を発行しました。発達障害についての解説や家族である会員、当事者の手記を掲載しています。

また、一歩の会では毎月生活・就労・医療についての情報交換や家族同士だからこそ語り合える場として交流会を行っています。ぜひご参加ください。

日時：毎月第1火曜日 13時30分～15時30分
場所：すこやかプラザ 2階会議室

高次脳機能障害者のご家族には…
豊中脳損傷家族会「アンダンテ」

事故や病気で脳に障害の残る高次脳機能障害。外見上では障害が目立たず、本人自身も障害を十分に認識できていないこともあります。家族交流会を開催すると共に、豊中脳損傷家族会「アンダンテ」を組織し、年2回、会員同士の交流会を実施しています。

日時：10月22日(水) 13時～15時
場所：すこやかプラザ 2階会議室

子育て中の親子には…
子育てサークル・子育てサロン

今年もマップを発行していますので、ぜひ一度、手にとって、ご自分の校区の子育てサロンやお近くの子育てサークルを探して、のぞいてみてください。図書館・公民館・保育所などの公共機関に置いてあり、市社協のホームページでも紹介しています。

▲子育てサークル・子育てサロンマップ

介護中の方には…
豊中市老人介護者(家族)の会

寝たきりや認知症等の高齢者を介護している方々が集まり、介護者同士が話し合い、介護の方法や情報交換を行っています。

●若い家族介護者の交流会

親を介護しながら、また、親の介護を手伝いながら、子育てや仕事をしている、おおむね20歳代～50歳代の方を対象に開催します。不安や悩みをひとりで抱え込んでいるなど心身ともに疲れ切った状況を少しでも分かち合えればという想いで企画しています。

日時：8月23日(土) 10時～12時
場所：すこやかプラザ 2階会議室
その他：同伴のご家族のお世話をスタッフがいたします。申込時にお伝えください。

●豊中市家族介護者交流会

介護中の心身のリフレッシュと情報交換を目的として豊中市老人介護者(家族)の会の協力で実施しています。「1日ゆっくり休んでみたい」「介護をする者同士で情報交換をしたい」など様々な思いを語り合いましょう。

日時：10月29日(水)～30日(木)
場所：みのお山荘 風の杜
対象：現在、高齢者(介護保険下における、要支援1～2・要介護1～5の方)を介護しておられる豊中市在住の方
《1世帯につき1名》
内容：介護に関する交流・情報交換会など(一泊二日、夕・朝食付)
参加費：5千円(当日支払)
定員：35名(応募者多数の際は抽選)

地域ぐるみ 演芸でお祝い 敬老の集い

▲昨年の様子(野畑校区)

日時　9月13日(土)
※豊南・高川・庄内・庄内南・千成校区は9月14日(日)
いずれも13時～15時

会場　お住まいの地域の会場は右記一覧のとおり

対象　昭和24年9月15日以前に生まれた方

中止　午前11時の時点で暴風・大雨などの警報が発令されている場合、全会場の催しと参加記念品の引き換えは中止となります

◆13日(土)が中止の場合は14日(日) 13時～15時に延期(すべての校区で参加記念品を引き換え、また、会場一覧◎校区は延期開催時にも演芸会を実施します)

◆13日(土)・14日(日)ともに中止の場合は17日(水) 13時～15時に参加記念品の引き換えのみ実施

案内状　8月下旬にはがきで発送(予定)
9月に入っても届かない場合はご連絡ください

問合せ　地域支援係　6848-1279

敬老の集い 会場一覧 ◎校区は延期時に演芸会あり

■9月13日(土)

小学校区	会場	小学校区	会場	小学校区	会場
大池	大池小学校	◎南桜塚	南桜塚小学校	◎緑地	緑地小学校
刀根山	刀根山小学校	克明	克明小学校	中豊島	中豊島小学校
桜井谷(桜井谷・桜井谷東)	桜井谷小学校	上新田(新田・新田南)	新田南小学校	小曽根	小曽根小学校
野畑	野畑小学校	熊野田	熊野田小学校	北条	北条小学校
上野	上野小学校	泉丘	泉丘小学校	寺内	ローズコミュニティ緑地
◎少路・北緑丘	少路小学校	東丘	東丘小学校	豊島北	豊島北小学校
東豊中	東豊中小学校	西丘	西丘小学校	◎豊島西	豊島西小学校
東豊台	東豊台小学校	南丘	南丘小学校	◎豊島	豊島小学校
蛍池	蛍池小学校	北丘	北丘小学校	島田	島田小学校
箕輪	箕輪小学校	東泉丘	東泉丘小学校	野田	野田小学校
桜塚	桜塚小学校	◎原田	原田小学校	庄内西	庄内西小学校

■9月14日(日)

小学校区	会場
豊南	豊南小学校
高川	高川小学校
庄内	庄内小学校
庄内南	庄内南小学校
千成	千成小学校

平成25年度 市社協の事業報告・決算が承認されました

●事業名と支出額

（金額：千円）

拠点名	事業名	支出額	事業内容
本部	法人運営事業	208,475	●理事会、評議員会等の開催●広報啓発活動（広報紙、ホームページ開設など）●保健福祉情報提供システム（ふくしねっととよなか）●子育て支援事業（サークルマップなど）●各種相談事業（心配ごと、年金・保険、精神障害者生活）●賛助会員募集●コミュニティソーシャルワーカー配置事業●地域福祉活動支援センター
	福祉サービス利用援助事業	83,689	●地域福祉権利擁護センター運営●日常生活自立支援事業●財産保全管理サービス事業
	小地域福祉ネットワーク事業	75,707	●校区福祉委員会活動の支援（38校区）●「ひとり暮らし老人の会」の助成（36会）●サマー給食サービス（27校区　利用者延べ1,365名）●敬老の集い（38校区：来場者39,272名）●個別援助活動（見守り声かけなど）●ふれあいサロン●子育てサロン●ミニデイサービス●世代間交流事業
	校区福祉委員会活動事業	36,976	
	ボランティア活動事業	3,618	●ボランティアセンター運営●ボランティア登録、派遣事業（登録350名：1,357回）●ボランティアスクール●ユゥーあい移送サービス（利用88件）●ボランティア研修
	生活福祉資金貸付事業	6,358	●生活福祉資金貸付●総合支援資金●臨時特例つなぎ資金●小口生活資金
	善意銀行事業	811	●火災の罹災世帯見舞金●生活困窮者貸付金●ひとり暮らし高齢者への年賀状送付
	市受託金事業	49,589	●安心生活創造事業●ファミリー・サポート・センター事業●高齢者外出支援（送迎）事業●福祉なんでも相談窓口の設置（36ヶ所：相談403件）●家族介護者交流事業●介護相談員派遣事業●住宅支援給付事業●施設入所者ガイドヘルパー派遣事業●市民後見人養成事業●緊急雇用創出基金事業●とよなか地域ささえ愛ポイント事業●生活困窮者自立促進支援モデル事業
	共同募金配分金事業	8,606	●当事者組織の支援（ひとり暮らし老人の会連絡会、老人介護者<家族>の会）●広報啓発活動●民間福祉活動助成事業（障害者事業所、登録ボランティアグループなど）●障害者週間啓発キャンペーン●ボランティアセンター運営（情報提供、災害支援訓練など）
	基金運営事業	1,776	●福祉基金、障害者児福祉基金、ライオンズクラブ福祉基金（福祉の店「なかま」の支援）●若林エンゼル基金（就学助成事業など）
	地域包括支援センター事業	49,548	●介護保険法に基づく介護予防等の総合相談●介護予防ケアプランの作成
	市受託金事業／認知症支援強化事業	8,715	●地域へ認知症の理解の啓発や医療につなげるためのネットワーク構築を目的とした事業（若年性認知症本人・家族の集い「ももの会」など）
合　計		533,868	
東豊中	市受託事業／東豊中老人憩の家管理受託事業	19,944	●東豊中老人憩の家管理受託事業
	居宅介護支援事業	5,024	●介護保険法に基づくケアプランの作成・認定調査
	訪問介護事業	14,837	●介護保険法に基づく訪問介護（ホームヘルパー）の派遣
	障害者総合支援事業	1,941	●障害者総合支援法に基づく訪問介護員（ホームヘルパー）の派遣
合　計		41,746	
庄本	市受託事業／併設集会室等管理受託事業	12,811	●併設集会室等管理受託事業
	老人デイサービスセンター事業	93,706	●介護保険法に基づく市立老人デイサービスセンターの運営
合　計		106,517	
高川	老人デイサービスセンター事業	95,216	●介護保険法に基づく市立老人デイサービスセンターの運営
	居宅介護支援事業	39,635	●介護保険法に基づくケアプランの作成・認定調査
	訪問介護事業	64,516	●介護保険法に基づく訪問介護（ホームヘルパー）の派遣
	障害者総合支援事業	9,916	●障害者総合支援法に基づく訪問介護員（ホームヘルパー）の派遣
合　計		209,283	
服部	老人デイサービスセンター事業	95,411	●介護保険法に基づく市立老人デイサービスセンターの運営
合　計		95,411	
原田	老人デイサービスセンター事業	83,365	●介護保険法に基づく市立老人デイサービスセンターの運営
	居宅介護支援事業	33,338	●介護保険法に基づくケアプランの作成・認定調査
	訪問介護事業	76,731	●介護保険法に基づく訪問介護（ホームヘルパー）の派遣
	障害者総合支援事業	16,621	●障害者総合支援法に基づく訪問介護員（ホームヘルパー）の派遣
	障害者等移動支援事業	15,567	●障害者等の地域における自立生活及び社会生活促進のためのガイドヘルパー派遣
合　計		225,622	
桜井谷	老人デイサービスセンター事業	98,803	●介護保険法に基づく市立老人デイサービスセンターの運営
	居宅介護支援事業	27,683	●介護保険法に基づくケアプランの作成・認定調査
	訪問介護事業	37,337	●介護保険法に基づく訪問介護（ホームヘルパー）の派遣
	障害者総合支援事業	4,718	●障害者総合支援法に基づく訪問介護員（ホームヘルパー）の派遣
	訪問看護事業（公益事業）	37,384	●医療保険、介護保険に基づく看護師の派遣
	市受託事業／障害者認定調査事業	666	●障害者総合支援法に基づく障害者支援区分認定にかかる調査
合　計		206,591	
総合計		1,419,038	

●収入の部

（金額：千円）

勘定科目	収入額
会費収入	32,728
寄付金収入	2,087
経常経費補助金収入	341,568
助成金収入	172
受託金収入	140,907
事業収入	4,049
負担金収入	2,318
介護保険事業収入	791,298
障害福祉サービス等事業収入	78,194
医療事業収入	10,195
受取利息配当金収入	1,761
その他の収入	1,955
積立資産取崩収入	5,366
その他の活動による収入	5,975
前期末支払資金残高	283,455
合　計	1,702,028

●支出の部

（金額：千円）

勘定科目	支出額
人件費支出	1,057,028
事業費支出	268,459
事務費支出	14,293
助成金支出	50,054
負担金支出	1,667
その他の支出	55
流動資産評価損等による資金減少額	40
固定資産取得支出	2,019
基金積立資産支出	172
積立資産支出	19,434
その他の活動による支出	5,817
合　計	1,419,038

当期末支払資金残高（次年度への繰越金）
282,990千円

●貸借対照表

（金額：千円）

資産の部		負債の部	
流動資産	400,680	流動負債	117,689
現金預金	250,169	事業未払金	18,833
事業未収金	134,889	未払費用	66,233
未収金	336	未払消費税	1,659
未収補助金	13,512	預り金	11,221
前払金	1,528	前受金	19,547
仮払金	246	仮受金	196
固定資産	884,417	固定負債	394,223
基本財産	3,000	市借入金	150,000
その他の固定資産	881,417	退職給付引当金	99,378
車輌運搬具	3,041	市町村退職給付引当金	144,845
器具及び備品	3,952	**負債の部合計**	**511,912**
権利	195	**純資産の部**	
ソフトウエア	2,629	基本金	3,000
敷金・保証金等預け金	88	その他の積立金	641,615
退職手当積立基金預け金	85,052	福祉基金積立金	130,477
福祉基金財産積立資産	130,477	福祉基金財産調整金積立金	62,821
福祉基金財政調整金積立資産	62,821	障害者児福祉基金積立金	15,130
障害者児福祉基金財産積立資産	15,130	ライオンズクラブ福祉基金積立金	3,062
ライオンズクラブ福祉基金財産積立資産	3,062	若林エンゼル基金積立金	280,125
若林エンゼル基金財産積立資産	280,125	介護保険事業経営安定化基金積立金	150,000
介護保険経営安定化基金財産積立資産	150,000	次期繰越活動収支差額	128,570
退職給与積立資産	144,845	**純資産の部合計**	**773,185**
資産の部合計	**1,285,097**	**負債及び純資産の部合計**	**1,285,097**

賛助会費にご協力ありがとうございました

賛助会費集計報告

内　容	世帯数	口　数	金　額
賛助会員	40,204世帯	48,273口	24,136,500円
特別賛助会員（個人）	441　件	536口	2,680,000円
特別賛助会員（法人・事業所・団体）	803　件	1,097口	5,485,000円
合　計	41,448　件	49,906口	32,301,500円

平成26年2月から3月までに皆さまにご協力いただきました賛助会費の結果は左記のとおりです。会費の55%は校区福祉委員会活動費に、45%は市社協事業費として市内全域の地域福祉活動に活用させていただきます。

<特別賛助会員協力事業所>

（五十音順・敬称略）

・㈲アイアピア・赤枝皮膚科・明石運送㈱・明石セミシールド建設㈱・アソカ幼稚園・アミーユ豊中庄本町・アミューズ豊中店・雨森内科・天羽クリニック・生島モータープール・稲垣一則税理士事務所・いぶき耳鼻咽喉科・有料老人ホーム ケアステーション いこい・上野内科・㈱上原精工・魚住鉄鋼㈱・養護老人ホーム永寿園とよなか・㈱NSCホールディングス・㈲榎庄・MGCフィルシート㈱大阪工場・㈱大蔵・大阪葬祭㈱・大阪北部農協南豊島支店・大路建設㈱・㈲大津商店・㈱岡田鉄工所・(医)小曽根病院・㈱小畑興産・㈲景山鉄工所・かごの屋服部店・勝部建設㈱・㈱加納・㈱加納会館ファミリエ・㈱亀田エステート・カラオケ喫茶ラブ・㈱河崎組・北大阪急行電鉄㈱・北野医院・㈱久保造園土木・源福寺・㈱公益社 豊中営業所・光国寺・ごうだ整骨院・互栄建設㈱・最勝寺・西法寺・さくらづか保育園・三栄源エフ･エフ･アイ㈱・㈱三英興産・三和パッキング工業㈱・三和ビル㈱・塩野義製薬㈱・直原ウィメンズクリニック・庄内神社・庄内幼稚園・神慈秀明会 豊中支部・新千里北町商店会・新千里東町商店会・㈱新日通・㈱新橋企画・新福寺・信和建設㈱・末川建設㈱・㈱スマイル・税理士法人カインズ・積水ハウス㈱大阪特建支店・㈱鮮魚こばやし・(医)善正会 上田病院・(医)全心会 東豊中ひかりの家・せんちゅうぱる専門店会・大商学園高等学校・大正製薬㈱・大成建設㈱関西支店・大日本除虫菊㈱大阪工場・㈱ダイワサービス大阪支店・大和証券㈱豊中支店・髙岡化学工業所・㈱辰巳商事・田中歯科医院・田中社会保険労務士事務所・谷野医院・千原木材㈱・中央介護センターサン・㈱中外・角森印刷㈱・時実クリニック・とくやま眼科・(医)篤友会 関西リハビリテーション病院・徳林院・豊中駅前ビルディング・豊中えびす講・豊中歯車工業㈱・鳥辺医院・㈲ナカサン実業・なかの外科クリニック・㈱中山石梁・南昌寺・西田不動産・㈱日進ポリピック・日本新金属㈱・㈱ニュータウンゴルフガーデン・橋本建設㈱・林田宣税理士事務所・原歯科医院・㈱ピグマリオン・ピグマリオンヒュッテ泉丘・ピグマリオンヒュッテ上野・フクダ工業㈱・ふくだ内科クリニック・福山歯科医院・藤本電業㈱・ふれあい鍼灸整骨院・ふれあい広場こだま・特別養護老人ホームふるる・ヘイセイエステート・㈱ベストフレンド・別所整形外科・豊寿荘・豊泉家桃山台・豊南モータープール㈱・豊菱プラントサービス㈱・(医)北斗会さわ病院・堀口整形外科・松永外科内科・㈱松本工務店・㈱丸勝商事・丸藤建設㈱・丸美商事㈱・三國製薬工業㈱・みくま幼稚園・㈱水島鉄工所・水野直司税理士事務所・溝口譲税務会計事務所・三井住友信託銀行㈱豊中支店・南丘保育園・㈱三春製作所・宮澤診療所・ムッシュマキノ・村本建設㈱・介護付有料老人ホーム　メルシー緑が丘・望月ビル㈱・元勢不動産・㈱森田工務店・(医)森本耳鼻咽喉科・山崎電機・やまざわ歯科クリニック・㈱山中造園コンサルタント・㈱山福・㈱山本電業社・やまや関西㈱小曽根店・吉田㈱・淀川住宅㈱・和田総合会計事務所・ワタナベクリニック

※紙面の都合上、2口（1万円）以上納入いただいた特別賛助会員（法人・事業所）さまのご紹介となりますことをご了承ください。

ボランティアを通じて、自分の世界を広げてみませんか？

ボランティア体験プログラム～参加者募集中～

「ボランティアをしてみたい」と考えている方を対象に、1日から参加できるボランティア体験プログラムを実施しています。市内の高齢者、障害者、児童の55ヶ所の施設で受入れを行っています。イベントや日常業務のお手伝いなど、いろいろなプログラムがあります。

▲保育所でボランティア体験する中学生

参加者は「しんどさも分かったけど、それ以上に楽しかったから、将来幼稚園教諭になれるように頑張りたいなと思いました。」（保育所参加者）など、有意義な体験をされています。あなたもぜひ、参加してみませんか？

▲高齢者施設でボランティア体験する高校生

◆実施期間…
9月30日（火）まで

◆申込み締切…
9月19日（金）

・活動希望日の10日前までに所定の申込み用紙の提出が必要です

・一部の施設では、検便検査や健康診断結果の提出が必要です（検査費用等は自己負担）

◆対象者…小学生以上でボランティアに関心のある方。

◆資　料…すこやかプラザの窓口で配布。ホームページでも閲覧できます。（http://www.osaka-summerv.jp/）

申込み・問合せ
ボランティアセンターぷらっと
電話（6848）1000

ボランティアはじめま専科

ボランティアグループが活動の紹介をします。ぜひ、グループの活動を見学に来られませんか。

☀ステッキ（高齢者介護・傾聴支援グループ）
日時　9月17日（水）13時30分～15時
内容　活動紹介および研修会
「訪問看護による在宅ケアについて」講師：市社協訪問看護ステーション職員
定員　15名
場所　ボランティアセンターぷらっと

☀豊中アッシー（車いすを利用の方への送迎ボランティア）
日時　9月18日（木）10時～12時
内容　活動紹介、リフト付き自動車の試乗体験
定員　5名
場所　ボランティアセンターぷらっと

▲昨年度の様子

☀つぼみ（学生や若い世代の社会人中心のグループ）
日時　9月18日（木）19時～20時30分
内容　活動紹介、バルーンアート体験
定員　5名
場所　ボランティアセンターぷらっと

市社協登録ボランティアグループ紹介「ズームイン」

「ズームイン」は映像を通して、福祉活動やボランティア活動を多くの人に紹介し、より深い理解につなげることと、貴重な記録としての保存用データを作成するために活動しているグループです。

メンバーは少人数ながら、ビデオカメラを手に悪戦苦闘しながら、撮る楽しみ、編集し作品にまとめる楽しみ、みんなで鑑賞し批評しあう楽しみと「楽しみの魅力」いっぱいのグループです。

最近はボランティアフェスティバル、シングルフェスティバルなどの撮影の他、講演会、校区福祉委員会からの依頼で地域イベントの記録を撮るなど、幅広く活動しています。

▲講演会での撮影風景

今後も各種講座や講演会などイベントの記録撮影を中心に、エンジ色の「ズームイン」ジャンパーを着用し、精力的な活動を行っていきます。

定例会　毎月第2火曜日
10時～11時
場所　ボランティアセンターぷらっと

校区の風景（豊島北校区）

豊島北福祉委員会の、喫茶「ふれあい」はいつでもたくさんの笑顔とにぎやかな声が聞こえてきます。家族や友達同士、会の仲間と数名で来られることもあれば、ひとりで来られた方も気がつけば知り合いになり、毎月喫茶を楽しみにされています。地域の方が気軽に訪れる場所として5年目を迎えます。

厨房の中からは、うどんのおだしのいい香りと、カレーは愛情たっぷりでとてもおすすめのメニューです。ぜひ、一度お越しください。

日　時　毎月第2日曜日
12時～15時30分
場　所　豊島北老人憩の家・ふれあいセンター

▲おしゃべりに花が咲いています

▲トレードマークの赤エプロンが素敵!

介護相談員派遣事業シンポジウムの開催

介護相談員は市内の介護保険施設や在宅サービス利用者宅を訪問して、お聴きした利用者の素朴な疑問や不安の相談を第三者の視点で事業者・関係機関に伝え、問題解決に向けた活動を行っています。

今回のシンポジウムでは『あなたの居場所、終の棲家づくり』をテーマとしたミニ講座や、介護相談員と派遣施設の職員をパネラーとして招いてシンポジウムを行い、当制度の役割や内容を広くみなさまに知っていただき、今後の介護相談員の役割について展望していきます。関心をお持ちになられた方は、この機会にぜひご参加ください。

▲昨年の様子

日　時　8月26日（火）
13時30分～15時30分
場　所　すこやかプラザ
1階多目的室
定　員　150名（先着順）
問合せ　地域支援係
電話（6848）1279

市民健康展

日　時　10月5日（日）10時～16時
場　所　中央公民館
アクア文化ホール
内　容　健康チェックと健康相談など
（受付は15時まで）
問合せ　豊中市民健康づくり協議会
090-6241-6817
（平日　10時～16時）

介護の基礎知識

介護が大変なのは、いつまで続くのかがわからないことです。短期間なら頑張れても、長く続くと心と体のバランスを崩すこともあります。介護うつにならないためにも「無理をしない」「ひとりで抱え込まない」介護をしていくことが大切です。

5つのポイント

①マイペースを大切に
小さなことで悩まないで、自分のペースを守って安定した生活を心がけましょう。

②相談相手をつくる
ケアマネジャーや主治医など相談できる人と話しましょう。グチを言いたい時もあるでしょう。お互いに何でも言い合える介護仲間をつくりましょう。

③便利な用品・食品を利用
負担を減らせる介護用品やレトルト食品・介護用食品を上手に利用しましょう。

④自身の健康管理を行う
体操やウォーキングなどの運動や、適切な受診をして健康管理をしましょう。

⑤気分転換を行う
デイサービスやショートステイを利用して家族や友人と旅行や食事にでかけましょう。

介護を受けている方のためにも色々な人の手を借り、介護者がストレスをためこまないよう心にゆとりを持って介護を続けることをお勧めします。

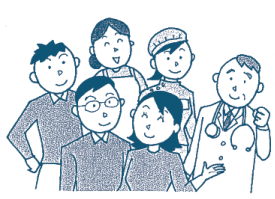

監修：原田ヘルパーステーション

～地域福祉活動支援センター催しのお知らせ～

<服部地域福祉活動支援センター（服部老人デイサービスセンター2階）>

☆世代間交流「見て!作って!楽しもう!」

内容：ボランティアグループSAとよなかの皆さんによる工作とマジック
8月25日（月）13時30分～15時
定員：20名(先着順)　**参加費**：無料　電話　6848-1279

<庄本地域福祉活動支援センター（庄本老人デイサービスセンター1階）>

☆親子ボランティア講座「点字体験」　講師：ボランティアグループ豊中点訳会の皆さん
8月21日（木）13時30分～15時
対象：小学生と保護者　**定員**：10組(先着順)　**参加費**：無料
電話　6335-2590

☆障害者芸術作品展「ぼくたちわたしたちがつくっ展」

桜井谷	8月 6日(水)	7日(木)	8日(金)	1日目：13時～16時 2・3日目：10時～16時
東豊中	8月 19日(火)	20日(水)	21日(木)	
服部	8月 27日(水)	28日(木)	29日(金)	
高川	9月 2日(火)	3日(水)	4日(木)	
原田	9月 9日(火)	10日(水)	11日(木)	

【連絡先】
桜井谷地域福祉活動支援センター（桜の町）　電話　6850-8453
東豊中地域福祉活動支援センター（東豊中町）　電話　6850-8038
服部地域福祉活動支援センター（服部本町）　電話　6848-1279
高川地域福祉活動支援センター（豊南町東）　電話　6335-1560
原田地域福祉活動支援センター（原田元町）　電話　6850-8460

福祉なんでも相談窓口　北西部編

「両親と遠出をするので、車いすを数日貸してほしい」「引っ越ししてきたけど、地域の子育てサロンを教えてほしい」など、「こんな時、どうしたらいいの?」「どこに相談したらいいの?」という時は、近くの福祉なんでも相談窓口へどうぞ!

校区	相談日時	場所	電話&FAX
大池	毎週水曜日 13:00～15:00	大池コミュニティプラザ (大池小学校内)	6855-2943
刀根山	第1･3月曜日 10:00～12:00	刀根山蛍池会館	6846-7830
桜井谷	第1～4木曜日 10:00～12:00	桜井谷コミュニティルーム (第二中学校内)	6854-1311
蛍池	第1～4金曜日 10:00～12:00	蛍池小学校コミュニティルーム 2号室	6846-7304
箕輪	第1～4金曜日 10:00～12:00	箕輪センター	6858-6129

解決が難しい問題は、コミュニティソーシャルワーカー（CSW）が一緒に解決していきます。

夏休み子ども血液センター見学会

近畿ブロック血液センターを見学しませんか?
血液のおもしろ情報や献血について学ぶことができます。

日時　平成26年8月20日（水）9:00～13:00
会場　日本赤十字社近畿ブロック血液センター（茨木市）
参加費　無料
対象　小学3年生から中学生　※小学生は保護者同伴
定員　30名（先着順）
集合場所　阪急岡町駅前西側（貸切バスにて移動）
申込み　8月15日（金）までに電話で豊中市献血推進協議会事務局へ
その他　後日、参加票をご提出していただきます
問合せ　豊中市献血推進協議会事務局（豊中市社会福祉協議会内）　電話 6841-7335

献血キャラクター
けんけつちゃん

ご協力ありがとうございます

平成26年4月1日から6月30日までの寄附者のご芳名です。（敬称略・順不同）

社協事業
・匿名　2,000円
計　**2,000円**

善意銀行
・藤村俊助（3件）　15,000円
・匿名　10,000円
・南桜塚校区福祉委員会　8,877円
計　**33,877円**

とよなかローズ基金
・豊中和太鼓まつり実行委員会　77,500円
計　**77,500円**

物品寄贈
・アミューズ豊中店（2件）　お菓子大袋
・匿名　お米（3kg×7袋）

とよなかファミリー・サポート・センター援助会員募集

子育ての援助が必要な人と子育ての援助が出来る人を結びつける会員制の育児支援ネットワークです。

活動日　原則毎日（祝日･年末年始除く）
内容　保育園、幼稚園への送迎及びその後の預かり、子どもの習い事への送迎など。
謝礼金　活動1時間につき800円（平日基準時間の場合）
★この活動は社会奉仕活動であり、収入を目的とする職業ではありません。
対象　豊中市内にお住まいの人。特別な資格は必要ありません。
※活動中の事故の為に補償保険に加入しています。

ファミサポてびき説明会
★援助会員として登録される方は説明会を受けていただきます
日時　8月 5日(火)　10時30分～12時30分
8月 28日(木)　13時30分～15時30分
※証明書用写真を2枚ご持参ください(縦3㎝×横2.4㎝)
場所　豊中市すこやかプラザ2階

▲会員向けに小児科医の講演や救命救急講習を行っています

〈申込み･問合せ〉とよなかファミリー･サポート･センター
月曜日～金曜日（平日）9時～16時45分　電話 6841-9383

全国社会福祉協議会より感謝状をいただきました

4月より9話連続で放映されたNHKドラマ「サイレントプア」（豊中市社協取材協力）。社会的孤立状態にある人たちに手を差し伸べ、日々奮闘するコミュニティ・ソーシャルワーカー（CSW）の活躍を描いたドラマが、社会福祉協議会の役割や地域福祉に対する国民の理解が深まる好機になったと評価されました。

撮影：藤田政明さん　平成26年6月12日 ニッショーホール（千代田区）

社会福祉協議会運営の市立通所介護事業所一覧

（地域福祉活動支援センター）

名称	住所	電話
豊中市立桜井谷老人デイサービスセンター	豊中市桜の町3-12-10	6841-9000
豊中市立原田老人デイサービスセンター	豊中市原田元町3-13-1	6845-8485
豊中市立服部老人デイサービスセンター	豊中市服部本町5-2-8	4866-1180
豊中市立高川老人デイサービスセンター	豊中市豊南町東1-1-2	6335-0668
豊中市立庄本老人デイサービスセンター	豊中市庄本町3-1-15	6336-0842

社会福祉協議会の相談事業一覧

場所　豊中市すこやかプラザ2階　相談は電話でも受付しています。**祝日・年末年始（12月25日～1月10日）は休みです。**

相談	とき		電話
ボランティア相談（ボランティアに関する総合相談）	月～金曜日	9時～17時15分	6848-1000
福祉貸付相談（生活福祉資金・住宅支援給付などの相談）	月～金曜日	9時～17時15分	6841-9382 6152-5383
年金・保険相談（年金や保険に関する相談）	第2･4木曜日	13時～15時	6841-9389
心配ごと相談（日常生活に関する悩み）	月･木曜日	13時～15時30分	6841-9388
精神障害者生活相談	第4火曜日	13時～15時30分	
介護相談（老人介護者(家族)の会による介護相談）	水曜日	13時30分～15時30分	
在宅介護サービスの相談窓口	金曜日	13時～15時30分	

市社協・パート・臨時職員登録のご案内

希望者を事前に登録し、業務繁忙期などの必要に応じて、パート・臨時職員として雇用するものです。
※登録者すべてが雇用の機会を得られることを保証するものではありません。

【登録職種】
◆一般事務（簡単なパソコン操作ができる方：ワード・エクセルを使った表計算など）
◆窓口受付等相談業務（要資格：社会福祉士または社会福祉主事任用資格）
◆訪問介護員（要資格：介護福祉士または介護職員初任者研修）
◆介助員（資格不問）

【勤務地】
市社協事務局（岡上の町）及び当協議会運営施設

【登録方法】
所定の用紙に自筆で必要事項を記入し、証明写真（縦3㎝×横2.5㎝）を貼付して、総務課宛ご提出ください。（申込書及び募集案内は市社協ホームページからダウンロードできます）なお、登録の有効期間は、登録日から1年間です。

【問合せ】
総務課（6841）9393